



Campus
SEIJO

学生生活 No.265

発行日 2023年4月1日
編集・発行 成城大学・学生部学生課
〒157-8511 世田谷区成城6-1-20
編集責任者 小林真由美
編集 中澤一元・井上英彦・野田翔太郎
印刷 岩岡印刷工業株式会社



この印刷物は、環境に配慮した
素材と工場で印刷されています。

学生生活 No.265

Campus
SEIJO

広報誌

特集

新入生歓迎号

成城大学を知ろう!

学長挨拶

学部長からのメッセージ

学友会を知ろう!

文化部連合を知ろう!

体育部連合会を知ろう!

イベントに参加しよう!

新入生が大学生活を
よりよく送るために

食堂・売店・施設 information

学生部長からのメッセージ

News & Information

※新型コロナウイルスの影響により掲載内容に変更が生じる場合があります。最新の情報は大学ホームページやLiveCampusUをご確認ください。

CS 大学施設紹介

CS メッセージ

CS 新入生へ

CS インフォメーション

大学施設紹介

成城大学キャンパスマップ

- 1 1号館
2 2号館
3 3号館
4 4号館
5 5号館
6 図書館
7 7号館
8 8号館
9 9号館

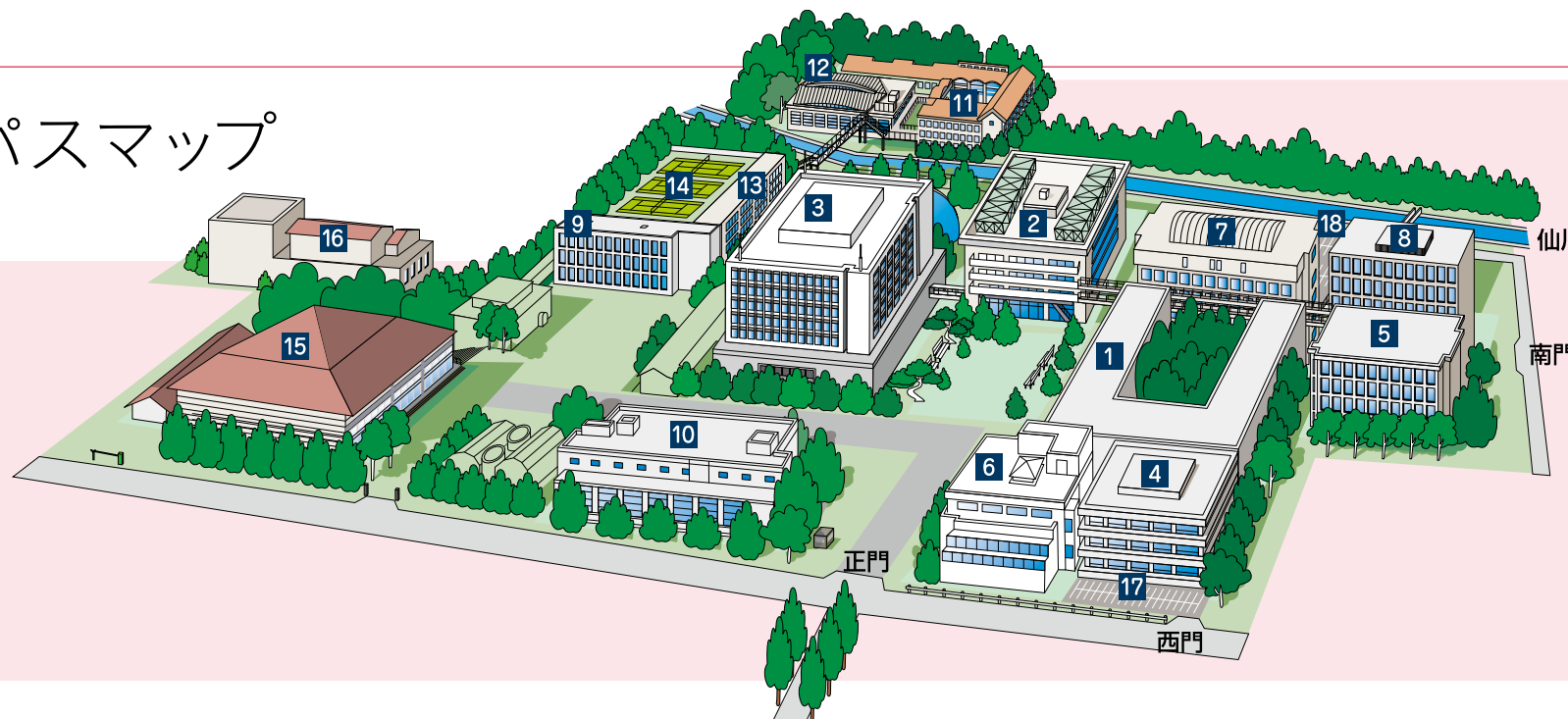

- 10 法人事務局・大学食堂棟
11 体連クラブハウス
12 トレーニングセンター
13 文連クラブハウス・大学道場
14 第1テニスコート
15 澤柳記念講堂
16 第1体育館
17 第1駐輪場
18 第2駐輪場

大学施設紹介

大学事務室を知ろう！

新入生の皆さんが卒業するまで利用する大学事務室です。
業務内容や場所をしっかりと覚えておきましょう。

1 1号館 1階

学生部

学生生活全般、課外活動、
健康管理等の窓口

- 学生課：☎ 03-3482-9081
- ▶ 課外活動（学生自治活動）に関する事
 - ▶ 学生証、通学（電車・バス等）証明書、自転車登録、学割証等に関する事
 - ▶ 休学・復学・退学等に関する事
 - ▶ 住所変更および身上異動（保証人変更・氏名変更等）に関する事
 - ▶ 授業の欠席に関する事
 - ▶ 授業・学校行事・課外活動・通学中等における事故・怪我に関する事（学校教育研究災害保険）
 - ▶ 遺失物・拾得物に関する事
 - ▶ 授業料等納付金の延納および分納等に関する事
- 奨学金担当窓口：☎ 03-3482-9080
- ▶ 奨学金（給付・貸与）に関する事
 - ▶ 教育ローンに関する事
- 大学保健室：☎ 03-3482-9085
- ▶ 健康診断の実施
 - ▶ 健康管理・健康相談（医師・看護師）
 - ▶ 応急処置や要休養者への対応

キャリアセンター

キャリア形成、就職活動支援に
関する窓口

- キャリアセンター：☎ 03-3482-9063
- ▶ キャリア形成、就職活動支援、資格取得に関する事（相談・ガイダンス等）
 - ▶ 求人に関する事
 - ▶ 卒業年次生の進路登録に関する事
 - ▶ インターンシップに関する事
 - ▶ 就業力育成・認定プログラムに関する事
 - ▶ キャリア関連資料の閲覧・貸出

教務部

学生の学習に関する窓口

- 教務課：☎ 03-3482-9045
- ▶ 授業に関する事
 - ▶ 履修登録、履修相談
 - ▶ 学業成績に関する事
 - ▶ 定期試験および定期試験に代わるレポートに関する事
 - ▶ 卒業論文・卒業研究に関する事
 - ▶ 転学部・転学科、卒業・修了延期に関する事
 - ▶ 休講・補講、授業教室に関する事
 - ▶ 履修の手引・シラバス・授業時間割に関する事
 - ▶ 学籍および成績に係る各種証明書の発行に関する事
 - ▶ 教職課程・学芸員課程に関する事
 - ▶ 科目等履修生・聴講生・他学部聴講に関する事
- なんでも相談窓口 ☎ 03-3482-9046
- この窓口は、学生のみならず、どこに問い合わせをしたらよいか分からないことや、ちょっと困ったことがあった時に、気軽に立ち寄ってもらえるための場所です。
- 窓口の相談は、スタッフおよび大学カウンセラーが担当します。学習に関することや学生生活に関する事など、気軽にご相談ください。相談の内容によっては、どこでどのような支援を受けられるかなど、一緒に解決するお手伝いもします。
- ぜひ、気軽にいらしてください。お待ちしております。

相談方法

予約制ではありませんので、窓口へ直接お越しください。
「電話による相談」もお受けします。

4 4号館 1階

■学生相談室：☎ 03-3482-9086

- ▶ 学生相談（学生生活を送る中で出会うさまざまな問題に関する相談）
- ▶ 心理相談（公認心理師・臨床心理士・医師）
- ▶ 法律相談（弁護士）
- ▶ 心理・性格検査の実施

■バリアフリー支援室：☎ 03-3482-5984

- ▶ 修学相談（障がい等による修学上の困難に関する相談）
- ▶ 福祉相談（社会福祉資源に関する相談）
- ▶ バリアフリーサポーターに関する事

9 9号館 1階

国際センター

学生の留学相談、学内の国際交流に
関する窓口

■国際センター：☎ 03-3482-9020

- ▶ SIEP 成城国際教育プログラムについて
- ▶ 協定校との学生交換に関する事
- ▶ 短期語学研修および長期留学に関する事
- ▶ 外国人留学生に対する奨学金や在留手続きに関する事
- ▶ 学内で出来る国際交流に関する事
- ▶ 国際交流科目に関する事

12 トレーニングセンター

■トレーニングセンター事務室：☎ 03-3482-5790

- ▶ 施設利用に関する事
- ▶ 利用者のサポートに関する事

教室番号の見方を知ろう！

教室番号は「号館番号」「階数」「部屋番号」の組み合わせにより3桁で表示されます。

Ex.) 731：7号館3階の教室
302：3号館地下1階の教室（0は地下）
53G：5号館3階の（ゼミ）教室

例外（大教室）

002：2号館地下1階 007：7号館4階
003：3号館地下1階 008：8号館4階

掲示板を必ず見よう！

大学からの学生に対する伝達・連絡は、「LiveCampusU」および1号館1階にある所定の掲示板で行います。毎日の登下校時には、必ず掲示を見る習慣をつけてください。

掲示したお知らせについては、周知されたものとして取り扱いますので、見落とし等により不利益を被らないよう注意してください。

オフィスアワーについて

講義に関する疑問や質問あるいは、進路、学生生活に関して教員に相談できるオフィスアワー制度を設けています。各教員のオフィスアワーは履修の手引もしくは各学部事務室で確認できます。予約が必要な場合もありますので、あらかじめ各学部事務室に問い合わせください。

もちろん、オフィスアワー以外の時間帯でも質問・相談はできます。その際はあらかじめ予約を取っておいたほうがよいでしょう。



安心して失敗できる場としての大学

学長 杉本 義行



**新入生のみなさん、
ご入学おめでとうございます。
みなさんを成城大学の一員として
お迎えすることは私たち教職員に
とって大きな喜びです。**

みなさんの多くは、高校に入学してから卒業するまでの3年間でコロナ禍にあり、高校生活で期待していたさまざまな行事や学びの機会を断念せざるを得なかったのではと思います。昨年度、本学ではほぼ対面授業となりましたが、国際交流、部活動やサークル活動などはやはり大

きな制約を受けました。本年度は、ほぼ平常時の大学生活に戻ります。健康管理には十分に注意しつつ、おおいに大学生活をエンジョイしてもらいたいと願っています。

さて、本学は1950年に設置され、73年の歴史をもちます。設置母体である成城学園は、ご存知のように幼稚園から大学・大学院までを擁する総合学園です。その全てがワンキャンパスにある全国でも稀な環境のため、正門を入ってすぐのスペースである“中庭”には園児、児童、生徒から大学生や父母が行き交う独特のキャンパスとなっています。

こうした環境が、知らず知らずのうちに他者を

思いやる気持ちを育てているのではないかと私は考えます。実際、授業やプロジェクト学習などで教えていただいている外部講師の先生方や就職先から、お褒めの言葉をよく聞きます。本学で学ぶことのメリットの一つは、一緒に学ぶ仲間にも恵まれていることだと自信をもって断言できます。

成城学園は、106年前に東北帝国大学と京都帝国大学の総長を歴任された澤柳政太郎により創設された成城小学校（現・初等学校）がはじまりです。成城教育といえば、“個性尊重”という言葉が自然と卒業生や在学生から出てくるように、個性尊重は本学を特徴づけるキーワードであり、二重の意味があります。第一は、学習者一人一人の学び方にあわせた学習であり、その実現の手段としての少人数教育です。第二に、他者の個性尊重です。この観点からは、多様性（ダイバーシティ）や包摂性（インクルージョン）を意味するものと考えられます。実際、澤柳は帝国大学としてわが国ではじめて女子学生の入学を許可したことから、東北大学では男女共同参画の優れた取り組みに対して澤柳記念賞が授与されています。

ところで、「みんな違ってみんないい」という言葉があるように、多様性が大切という価値観に異を唱える人は少ないでしょう。ところが、ひとたび物事を決めようとする、劇作家の平田オリザが言う「みんな違ってたいへんだ」となります。異なった価値観や考え方をもち人々が合意

形成するためには、単純な多数決に頼るのではなく、またディベートでもなく人々間の“対話”の重要性が近年、増えています。みなさんには、ゼミナールや演習といった少人数の授業を通じて対話による合意形成を学んで、日常の様々な場面での意思決定に積極的に活用してほしいと考えます。

大学は、自らが学ぶために“安心して失敗できる場”であると私は考えます。誰もが学んだことを1回でうまくできるわけではありません。失敗した経験を振り返り、ではどうしたらうまくいくかという改善の方針を見出し、再びチャレンジするという“経験学習”のサイクル。この“学び方”を身につけることにより、大学の授業をはじめ、あらゆる経験を自分だけの貴重な学びに変えることができます。この経験学習のサイクルが回れば必ずと学びに向かい、本学で学ぶ目標の一つである自律的な学習者となるでしょう。ぜひ、これからこの学び方を意識して学んでください。そして、大学が安心して失敗できる学びの場であるためにみなさんご協力ください。みなさんが、本学で大きく成長されることを祈念しています。

杉本義行学長 プロフィール

すぎもと・よしゆき
東京大学大学院農学系研究科農業経済学専攻博士課程
中退。農学博士。
専門分野 食料経済学、応用ミクロ経済学
成城大学経済学部教授
2022年4月より学長



学部長からのメッセージ

最初の一步を踏み出そう

経済学部長 増川 純一



新入生の皆さん、ご入学おめでとうございます。人生の一つの岐路で、成城大学への進学を選択していただいたことに感謝いたします。経済学部教職員一同、皆さんを心より歓迎いたします。

今は、これからの学生生活で、どんな学びや人との出会いが待っているのか、期待と不安が入り交じった気持ちでいることでしょうか。どんな4年間を過ごすのかは自分次第です。それぞれの所属する学部や学科で、決められた卒業の要件を満たす勉強は最低限のことであり、それだけで終わるのはもったいない貴重な時間です。授業をきっかけとして、専門をさらに深く究めることももちろんありだし、学生の自治組織である学友会の活動を通して、大学と深くかかわることも有意義だと思います。またサークル活動などで、スポーツや音楽などを、仲間といっしょに楽しむことも学生生活を充実したものにすることでしょう。

皆さん方の中には、幸運にも、身近な人や書物との出会いから、将来の目標をすでに見つけ、大学の4年間はそれのための知識や視野、資格を身につける準備期間であると捉えて、すでにスタートを切っている人もいます。そういう人に対して、教員の持っている知識や経験、図書館などの大学の施設あるいは留学制度は、直接的に大いに役に立つことになるでしょう。しかしながら、多くの人は、就職活動を始めなければならない時期の直前になって、自分がこれまで大学で学んだことと、どのように社会に入っていくか（つまり職業選択）のつじつま合わせを大急ぎで行わなくてはならない危機に直面しています。多くの学生が早い時期から職業選択に関して不安や焦りを持っているにもかかわらず、自分の適性を模索し職業

を探している段階で就職活動を迎えてしまっているようです。

大学生活はモラトリアム（就職までの猶予期間）と呼ばれることがあります。そこで何を求めるのかは各自が決めます。学問、スポーツ、芸術、どのような活動でも、自分を納得させることができる努力を、どれだけ積み上げられるかが肝心なのではないでしょうか。英会話でも、専門分野の分厚い教科書の読破でも、プログラミングの勉強でもなんでも良いので、自分がこれだと思った方向に、すぐにでも最初の一步を踏み出してみましょ。いまは、ネット上に、様々な電子教材や公開講座が提供されています。これまでだったら、出向いていかなければ受けられなかった専門的なセミナーも、ウェブ経由で簡単に受講できます。今の時代だからこそ享受できるこのような恵まれた環境を大いに利用しましょう。軌道修正はいつでもできます。自戒を込めて書きますが、「思い立ったが吉日」「またあとで、また明日、つもりをもって今の自分」です。卒業時に、つもりつもったその時の自分に責任を取るのには、他の誰でもなく自分なのだということを覚えておきましょう。皆さん方一人ひとり、それぞれに多様で実り多い大学生活をエンジョイされることを願ってやみません。

増川純一学部長 プロフィール

ますかわ・じゅんいち

大阪大学大学院基礎工学研究科数理系博士後期課程終了（工学博士）。

成城大学経済学部教授。

専門分野は経済物理学（大規模な社会・経済データの解析）。

2021年4月より経済学部長。

学部長からのメッセージ

人生の特別な時間

文芸学部長 林田 伸一



文芸学部の新入生のみなさん、入学おめでとうございます。教職員一同、みなさんを心より歓迎いたします。

さて、大学生になったみなさんの生活は、これまでとはかなり変わったものになるでしょう。勉学の面では、高校では履修すべき科目がほとんどすべて予め決められていました。しかし、大学では必修の科目をおさえ、卒業までに必要な単位を満たすように計画すれば、あとは自由に授業を選ぶことができます。

そのために一日の生活についても、午前8時半から午後3時半までずっと教室にいるような拘束はなく、これまでよりも自由度がずっと大きくなります。自分の時間を自由に組み立てられる期間は、人生において大学時代のほかには、そうありません。そのことの持っている意味は、とても大きなものです。実は、そのことは、大学を卒業して何年も何十年も経ってからでないと本当には理解できないのですが。

時間的に余裕ができると同時に、みなさんの活動範囲も広がるでしょう。そのときに、活動の中心を、ぜひ大学のキャンパスに置くようにしてください。円でイメージすると、真ん中の核の部分は、授業と予習復習のための勉強です。文芸学部のカリキュラムは、自分の所属する学科以外の科目も、ゼミナールなどを除けば、自由に履修することができるように作られています。国際交流科目・キャリアデザイン科目・データサイエンス科目・スポーツウエルネス科目など多彩な科目を揃えている全学共通科目群も視野に入れて、自分が興味を持ったテーマを深めていくことができます。

授業の外側の円には、クラブやサークルの活動が広がっています。また、大学には、みなさんの先輩たちが自主的に活動しているいろいろなサポーター

団体もあります。サポートをお願いしても、逆に、サポーターになってもいいでしょう。同じ大学の仲間へ教えたり、アドバイスをしたりすることは、それ自体立派なことですが、それだけでなく自分自身の成長につながります。

大学の外での活動は、そうした大学の中での生活の外側に位置づけるのがよいだろうと思います。もちろん、社会的に意義のある活動や自分自身にとって好ましい活動を行なうのは、おおいに結構です。そこでの経験や考えたことは、きっとみなさんの成長につながるでしょう。ただし、キャンパス内での時間とのバランスをよく考えてください。大学生である時間は特別な時間なのでから。

自由にさまざまなことが出来る環境にいと、大学での勉強がつまらなく思える時期もあるかもしれません。そうした時には、目の前にある自分がやらなければならないことに、取って代わり熱意をもって取り組んでみましょう。大学での勉強は自ら積極的に取り組むことで面白さが理解できることが多いのです。

では、新入生のみなさん、正解はありません、自分なりの仕方の良い学生生活を送ってください。私たち教職員一同は、みなさんの学生生活がより良いものとなるよう、いつでも応援しています。

林田伸一学部長 プロフィール

はやしだ・しんいち

東京大学大学院人文科学研究科博士課程単位取得満期退学。東洋英和女学院大学人文学部助教授を経て、成城大学文芸学部教授。

専門分野は、フランス史。

2020年4月より文芸学部長に。

学部長からのメッセージ

ようこそ

法学部長 川 淳一



新入生の皆さん、ご入学おめでとうございます。私達教職員は、皆さんを心から歓迎します。皆さんは、ほぼ4か月ごとにピークを記録する covid19 という疫病禍が継続する中で大学に入学することになってしまいました。世間では、今回の疫病禍はヤマを越したという雰囲気作りが進んでいるようにも見えます。しかし、そうであってほしいという願望（これはもちろん私にもあります）と目の前に横たわる厳然とした事実を区別するという態度は、法学に限らずすべての学問の基礎にあるべき態度です。私たち教職員は、この疫病禍の約3年間、大学という営為を止めないための努力をしてきましたし、その核心部分には、当然、学生の皆さんの学修を止めないということがありました。私たちは、今年度も、願望と事実を厳然と区別し、これまでの経験を踏まえて、皆さんの健康を守りながら、皆さんの学修環境を確保することに努めます。皆さんには、ぜひ、理解と協力をお願いいたします。

さて、ここで皆さんに一つ質問です。高校までの「勉強」と大学で皆さんが取り組むもの、すなわち、「学問」との違いは何でしょうか。わたくしは、それは、基本的には次のようなことであると思っています。すなわち、高校までの「勉強」というのは、一つの正解を覚える、あるいは一つの正解にたどり着くプロセスを覚えて、そのプロセスを上手に使えるようになるということであるのに対して、大学での「学問」というのは、これまで先達によって積み重ねられてきた研究・思索の成果を正確に理解し、それを基礎にして、さらに自らの考えの形成の仕方を身につけるということであって、そこには一つの正解があるとは限らないものだという事です。

もっとも、わたくしが高校生だった頃とは様相はだいぶ違ってきていて、一方では、高校にも大学での「学問」の要素がだいぶ入ってきているように見受けられますし、他方では、大学にも高校までの「勉強」の要素が多少は入ってきていることも認めざるえません。ですから、前段落で言

いたいことは、高校までの過程で皆さんが学校の中で「学問」の要素に触れることがなかったなどという無礼千万な内容ではありません。言いたいことは、そういうことではなくて、今まで先達が積み上げてきたものを十分に身につけることができたならば、その先、すなわち、先達が積み上げてきたもののおかしなところや足りないところを見つけ出してそれらを是正し、もう一段積み上げていこうとする営為もが評価の対象となる、大学というのはそういうところだということなわけです。

もちろん、「もう一段積み上げる」というのは、やってみればわかりますが、実はとても大変です。「学問」の正解は一つではないのだから、「別解」なら簡単に見つかると思っていると高い確率で詰みます。前段落で営為自体もが評価の対象となると言ったのはこのことに関わります。はっきり言ってしまえば、その営為は、結果だけをみれば多くの場合には無駄骨だということをやめ皆さんにはお伝えしておかねばなりません。

こう言うと、皆さんは吃驚仰天かもしれません。自分たちは無駄骨を折るために4年間を費やすのか?と。実際、それはある意味では事実です。しかし、4年間、必死で「無駄骨」を折り続けたとき、皆さんの中にはなにものにも代えがたい強靱な思考力が備わっていることでしょう。これは、間違いなく、皆さん一人一人にとっても、そして、社会全体にとっても宝なのです。その宝を備えた4年後の自分を楽しみにして皆さんが大学生活を送ることを期待しています。

川淳一学部長 プロフィール

かわ・じゅんいち

東北大学大学院法学研究科博士課程後期3年の課程退学。東北大学法学部助手、東北大学教養部助教授、東海大学法学部・法科大学院教授等を経て、2007年より成城大学法学部教授。専門分野は民法。2022年4月より法学部長。

学部長からのメッセージ

真面目に楽しく
挑戦を重ね、
充実した大学生活を

社会イノベーション学部長 遠藤 健哉



社会イノベーション学部の新入生の皆さん、ご入学おめでとうございます。コロナ禍による数々の制約を乗り越え、本学部での第一歩を踏み出した皆さんを、教職員一同、心より歓迎します。大学で過ごす4年間は、皆さんのその後の人生にとってかけがえのない時間です。色々なことに挑戦し、自分を理解していくプロセスを大切にしてください。

挑戦意欲を持ち続け、自分自身の新たな可能性を切り開いていくためには、漫然と何かに取り組むだけでは十分ではありません。「ものごとを真面目に楽しむ」という姿勢を持つことが大切です。この点については、スポーツから多くのことを学べます。たとえば、ゲーム中あきらめずにボールを追うサッカー選手は、はたから見ると苦しそうですが、真剣にプレーするからこそ様々な気づきを獲得し、充実感を味わうことができます。それらは、試合の最中に「楽しめばいいや」と必死にボールを追うのをやめた時に得られる楽しさとは質の違う感覚です。真剣に取り組むことによって新たな気づきを得るという楽しさを体感することは、サッカー選手の技術向上にプラスの効果をもたらすといわれています。

一方、「ゲームに勝ちたい」というシリアスな意識が強すぎ、「サッカーを楽しむ」という部分が抜け落ちてしまうと、それはそれでサッカーの技術はなかなか上達しないようです。ミスを恐れて、積極的な動きや創造的なアイデアが出なくなってしまうからです。

「真剣に頑張るけれど楽しむ」ことの意義は、スポーツの場合に限らないはずです。授業、課外活動、友人との付き合いなど、大学生活のあらゆる面にあてはまります。私たちは、とかく「楽しければいい」と、まじめにボールを追うことを忘れてしまうことが少なくありません。自ら選択した課題に意欲的に取り組む真剣な気持ちと、創造的な力を呼び起こすような挑戦を楽しむスタンスをあわせ持つことこそが大学生活を充実させるポイントの一つなのです。

現在、世界に目を向ければ、地球温暖化、教育格差や貧困、移民流入によるコミュニティの分断など、人々の生存や生活を脅かす問題が数多く存在しています。我々の身近には、少子高齢化や介護問題、所得格差の拡大といった深刻な課題が横たわっています。今日私たちが直面しているこうした社会課題には、唯一の正解が存在しません。したがって、我々一人ひとりが自ら興味を持ったテーマ

について、楽しみながら自分の頭で考え抜き、自分なりの解決策を探し出していく取り組みが必要になってきます。社会イノベーション学部で学ぶ皆さんにも、「真面目に楽しく!」という姿勢を忘れることなく正解のない問題に挑戦し、豊かな発想で今までにない新たな解決策を導く力、すなわちイノベーションを実現する力を養ってもらいたいと思います。

皆さんは、自由に自らの行動を選択し、様々なことに挑戦できる世界に入ってきました。当初は高校までの生活との違いに戸惑う人もいるかもしれませんが。壁にぶつかるともあると思います。そのときには一人で悩まず、周囲の人々や大学の相談窓口などに気軽に相談してください。正解のない社会課題への取り組みも、すべて自分一人で行うというわけではありません。自分なりの解決策を導くには、関係する多くの人たちの知識とサポートが必要です。たくさんの友人や教職員とのコミュニケーションのなかから自分にとって大切なこと、進むべき方向性が少しずつ明らかになっていくでしょう。

本学部には皆さんの多様な挑戦をバックアップできるだけの豊富な資源が備わっています。経済学、経営学、心理学、社会学、英語など、幅広い専門分野をもつ多彩な先生方がいます。また、互いに切磋琢磨できる友人や先輩の存在も貴重です。職員の皆さんも親身に相談に乗ってくださいます。こうした恵まれたソフトの資源を有効活用し、主体的に取り組むべき課題を見つけ、挑戦を続けてほしいと思います。そのためのバックアップは惜しみません。まじめに楽しく挑戦を重ね、充実した大学生活を過ごされることを祈っています。

遠藤健哉学部長 プロフィール

えんどう・たけや

慶應義塾大学商学部卒業。
慶應義塾大学大学院商学研究科博士課程単位取得満期退学。
杏林大学総合政策学部を経て2005年成城大学社会イノベーション学部准教授、2008年同教授。
2010-2011 Birkbeck College, University of London, Visiting Professor
2021年4月より社会イノベーション学部長。

課外活動紹介

大学には、正課授業の他に個人の才能や趣味に適した分野で、自主的に参加できる各種の課外活動があります。新入生のみなさんも、是非、積極的に課外活動・自治活動（学友会活動）に参加し、より豊かで潤いのある学生生活を送られることを期待しています。

学友会を知ろう！

「学友会」とは何か？ 成城大学生全員により構成されており、「学生の学生による学生のための自治組織」です。「学友会」は、学生生活や課外活動等で生じる諸問題など様々な事柄について検討したり、学生生活を充実させるためのイベント企画や運営などを行っています。みなさんは入学したその時から「学友会員」となっています。

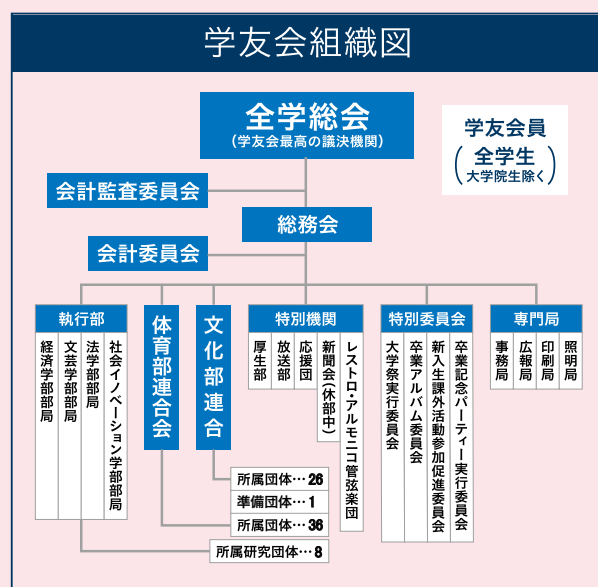

特別委員会・特別機関・研究団体・専門局一覧

- ◆ **特別委員会**
大学祭実行委員会・卒業アルバム委員会・新入生課外活動参加促進委員会・卒業記念パーティー実行委員会
- ◆ **特別機関**
厚生部・放送部・応援団リーダー部/チアリーダー部・レストロ・アルモニコ管弦楽団・新聞会(休部中)
- ◆ **研究団体**
会計学研究会・民俗学研究会・ミステリークラブ・歴史研究会・マスコミ研究会・司法試験勉強会・政治経済研究会・ヨーロッパ文化研究会
- ◆ **専門局**
事務局・広報局・印刷局・照明局

成城大学 課外活動

課外活動紹介

文化部連合を知ろう！

文化部連合とは、成城大学で活動している「文化的活動の促進のために組織された団体(部活・同好会・愛好会)」が構成している連合組織です。本学には音楽や映画など、多岐にわたる27の文化的活動団体があり、それぞれの分野で日々活動に励んでいます。その執行機関として文化部連合本部があり、本部では団体の取りまとめや活動支援などを担っています。

日頃の活動の成果を発表します

- ① **六月祭:**
毎年6月～7月に、学内施設や学外施設等を利用して団体毎に展示や発表を行います。(予定)
 - ② **大学祭:**
毎年11月に開催される大学祭で団体毎に出展や発表を行います。(予定)
- これらのイベントでは、複数の団体が、それぞれの強みを生かしたコラボレーション企画を行うこともあります。展示作品や発表の雰囲気ぜひご覧ください。



文化部連合所属団体一覧

- アイドル研究会
- アメリカ民謡研究会
- 映画研究部
- 映像シナリオ研究会
- 演劇部
- 合唱団
- 華道部
- ギター部
- 軽音楽部
- 広告研究会
- 古美術鑑賞会
- サイクリングクラブ
- 茶道部
- 写真部
- 将棋同好会
- 商業英語研究部
- 書道部
- 生物部
- ダンス部
- 釣部
- 天文研究会
- 美術部
- 文芸部
- ボランティヤ部
- 漫画研究会
- 落語研究会

文化部準備団体

- ボードゲーム同好会 Ains

成城大学 課外活動



課外活動紹介

体育部連合会を知ろう！

体育部連合会とは、成城大学で活動している「各体育的活動の促進のために組織された団体」が構成している連合組織です。本学には36の体育的活動団体があり、それぞれの競技、種目で日々活動に励んでいます。その執行機関として体育部連合会本部があり、本部では団体のとりまとめや活動支援などを担っています。



体育部連合会所属団体一覧

- 合気道部
- 男子アイスホッケー部
- アメリカンフットボール部
- 空手道部
- 弓道部
- 剣道部
- 硬式庭球部 (男子)
- 硬式庭球部 (女子)
- 硬式野球部
- 男子ゴルフ部
- 女子ゴルフ部
- サッカー部
- 女子サッカー部
- 柔道部
- 水泳部
- スキー部
- 漕艇部
- 卓球部
- 女子タッチフットボール部
- 馬術部
- 男子バスケットボール部
- 女子バスケットボール部
- バドミントン部
- 男子バレーボール部
- 女子バレーボール部
- 男子ホッケー部
- 女子ホッケー部
- 洋弓部
- ヨット部
- ライフセービング部
- ラグビー部
- 男子ラクロス部
- 女子ラクロス部
- 陸上競技部
- ワンダーフォーゲル部
- 自動車部 (休部中)

成城大学 課外活動

課外活動紹介

新入生への課外活動参加に関する勧誘について

成城大学では、これまで紹介した学友会所属公認団体と、学友会所属ではない届出サークルに限り、学内での新入生に対する勧誘を認めており、運営は学生の自治団体である「新入生課外活動参加促進委員会」が行っています。興味を持った団体があれば、大学HPや各団体のHP、SNSなどで実際に部員の話を知ることができます。

SNSをチェックしよう！

「大学から新しいことに挑戦したい！」「高校では●●部に入っていたけど、大学のクラブではどんな雰囲気なんだろう？」「この団体って何をしているの？」「なんか面白そう！楽しそう！」「とにかく友達つくりたい！」「バイトと両立できるの？」などなど興味がある団体があれば積極的にSNS (Twitter、Instagram、ブログ等) をチェックしてみましょう！活動の様子や、PRポイントなどが掲載されています♪



参考 アメリカンフットボール部 Instagramアカウント

課外活動の紹介ページはこちら



各団体の活動日・活動場所・年間スケジュールなど詳しく見ることができます♪

各課外活動団体の SNS リンク集はこちら



特別機関・研究団体 (P10)



文化部連合 (P11)



体育部連合会 (P12)

説明会・交流会に参加してみよう！

多くの団体で例年説明会や交流会を行っています。各部の先輩が直接行うので、クラブの雰囲気や活動内容がより詳しくわかります。(インスタライブやZOOM等で直接先輩と話せる団体もあります) 説明会の日程や方法は団体により異なり、多くはSNSを通じて案内をしています。興味がある団体のSNSをぜひチェックしてください。



学友会が発行する「クラブリサーチ」にも各団体の連絡先や活動内容がまとまっています！

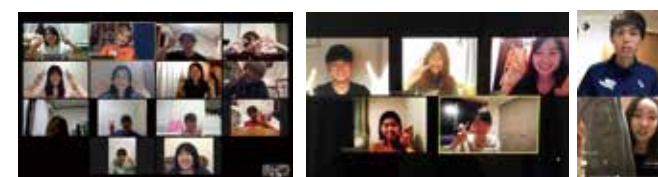

▲過年度の様子 (女子サッカー部、レストロ・アルモニコ管弦楽団、馬術部)

団体によっては Youtube や Instagram で動画を公開しています♪

(合唱団Youtubeより)

悪質な勧誘に注意しよう

本学の学友会所属団体を装った、外部団体からの悪質な勧誘を受ける可能性があります。電話番号等の個人情報の取り扱いには、十分注意してください。また、**学内で不審な人物を見かけたり、SNS上でも不審な勧誘を受けた場合は学生課へ報告してください。** 【学生課連絡先：03-3482-9081 gakusei@seiyo.ac.jp】

年間行事紹介

イベントに参加しよう!

成城大学では、年間を通じて様々なイベントが開催されています。イベントには学生主催のもの、大学主催のものがあります。これらに積極的に参加して様々な体験をすることで、学生生活を有意義なものにすることができるでしょう。

HP このアイコンが付いているイベントは、「成城大学 ○○ (イベント名)」で検索すると大学HPの記事を確認できます。

4月

各種オリエンテーション・ガイダンス

新 入生にとって非常に大切な行事です。日程に従い、必ず出席してください。

5月 HP

「学長杯」伊勢原スポーツデイ

成 城学園伊勢原総合グラウンドを会場として開催されるスポーツイベントです。軟式野球、サッカー、ソフトボールの3種目があり、クラスの仲間、サークルの仲間、部活の仲間など誰とでも気軽にチームを組んで参加できます。

※今年は6月11日(日)に開催予定です。

6月~7月

六月祭

文 化部連合所属団体による展示や発表会。学内外で文化系の団体が日頃の活動の成果を発表しています。

10月 HP

四大学運動競技大会

学 習院大学・成蹊大学・武蔵大学・成城大学の四大学でスポーツを通じた各校の交流を目的として毎年秋に開催されている伝統ある運動競技大会。体育会所属団体による「正式種目」、一般学生による「一般種目」に分かれており、各部門の各種目で対戦を行い、総合得点を競い合います。

※今年は10月20日(金)~22日(日)に成蹊大学で開催予定です。

11月 HP

文化祭

成 城学園文化祭として幼稚園から大学まで学園全体が一体となって開催される一大イベント。中でも、大学祭は11月1日~3日まで開催され、様々な展示・発表・公演・イベント等が催されています。各団体が日頃の活動・研究の成果を発表するだけでなく、成城商店街など地域社会との交流を深める催しも多数企画されています。

12月 HP

成城レガッタ

埼 玉県戸田オリンピックボートコースで開催される手漕ぎのボートレース。4人のクルー(漕手)と1人のコックス(舵手)の計5人1組でボートに乗り、300Mの距離を競い合います。種目は男子/女子/混合の3部門あり、クラスの仲間、サークルの仲間、部活の仲間など誰とでも気軽にチームを組んで参加できます。

※今年は12月9日(土)に開催予定です。

12月

十二月祭

文 化部連合所属団体による展示や発表会。六月祭と同様に、学内外で文化系の団体が日頃の活動の成果を発表しています。



新入生の保証人(父母等)の方々へ

新入生が大学生活を
よりよく送るために

ご子女のご入学、心よりお祝い申し上げます。新入生は今日この日から、本学学生として新しい学生生活の第一歩を始められました。

さて、大学では高等学校の授業のように決められた科目を同じクラスで受講するのではなく、学生自身が

授業科目を選択して、計画的に履修していくことになります。自らの意思で勉学・研究に取り組むことができるという特徴をもっている反面、自由に流され、目的を見失ってしまうことも少なくありません。そのため新しい環境に適應できず、様々な悩みをもつ学生も増えて

きております。

こうした見地から新入生の保証人(父母等)の皆様、大学生活のことでぜひ知っておいていただきたいことを書き述べておきます。

✓ 授業の出席について

成城大学学則第23条第1項で定めるとおり、授業科目の出席すべき時間数の3分の1以上欠席した学生は、当該授業科目修了の認定を受けることができません。また、授業に遅れてくる学生がいますが、1時限目は9時から始まることを、ご承知おきください。(ただし、定期試験の実施時間は授業時とは異なりますので、ご注意ください。)

✓ 学生への伝達について

本学では、学生へのすべての伝達をLiveCampusU(学生生活情報のインターネット閲覧・登録システム)の連絡通知と大学構内の掲示板によって行っております。

いったん掲示したお知らせは周知されたものとして取り扱っておりますことをご承知おきください。



✓ 電話呼び出し・照会について

本学では、個人情報保護の観点から、学外からの学生の住所・電話番号等、個人情報に関する問い合わせには一切応じておりません。また、高校時代とは違い、保証人・家族・友人からの電話による呼び出しにも対応できません。あらかじめご了承ください。

✓ 一人暮らしについて

地方から上京される学生は慣れない一人暮らしとなりますので、生活環境の変化や解放感などから、様々な問題が生じやすくなります。十分な睡眠や食事のバランスなどを配慮した規則正しい生活を送るためには、かなりの自制心が必要とされます。

行動範囲が拡大され、自由奔放な行動をとるようになり、その結果、体調を崩したり、授業を欠席しがちになる学生もしばしば見られます。

日頃から連絡を取り合い、生活状況をよく把握していただくことが望ましいと思われまます。



✓ 奨学金制度について

奨学金制度の多くが、勉学に励む意欲があり、またそれにふさわしい能力を持った学生が経済的理由により修学をあきらめることのないよう支援することを目的としています。

日本学生支援機構の奨学金をはじめ、給付、貸与の別に関わらず、学生本人への援助を目的としており、出願説明会や、その後の手続きなどを他者が行うことはできず、全て学生本人が自覚をもって行う必要があります。掲示板・LiveCampusU「連絡通知」等を定期的を確認し、情報の見落としがないよう注意する必要があります。



✓ 身の回りに潜むトラブルについて

近年、学生を取り巻く環境は大きく変化しています。ネット社会となった現在の大学生は情報化社会の中で育っており、eメールはもちろんのこと、FacebookやTwitter、LINEなどのSNS(ソーシャル・ネットワーキング・サービス)がコミュニケーションツールとして完全に定着した世代です。大学生活においても、LINEによって入学前から友達づくりを始めるなど、これまでの人間関係づくりとは大きく様変わりしています。

さらにはこれらによって、個としての自分に向き合う時間や機会が少なくなっていることや、様々な、そして大きなトラブルに巻き込まれるケースが増えていることも間違いありません。

また、DVD販売などを目的とした「マルチ商法」や、ゴスペルサークルの名をかたっての「宗教勧誘」、さらには世間を騒がす「危険ドラッグ」や「未成年飲酒」など、大学生に降りかかるトラブルは後を絶たない状況です。

これらのトラブルに十分注意するとともに、常に身の回りには危険があるということを認識して行動してください。



✓ 就職・キャリア形成について

大学生活が始まったばかりの新入生が、卒業後の進路をイメージすることは難しいかもしれませんが、働くことや、仕事について少しずつ考え、大学生活で何に取り組むかを悩み、行動していくことは、自身の人生を豊かにしていくためにも重要なことです。

キャリアセンターでは、こうした将来について考えるためのプログラムとして「就業力育成・認定プログラム」を用意しています。1年次から門戸が開かれており、正課(キャリアデザイン科目)の他に、「澤柳塾」等の正課外プログラムを受講することができます。どの授業およびプログラムも、自身のこれからの人生について考えたり、充実した学生生活を送るためにはどうしたら良いかを具体的に学ぶことができる内容になっています。

こうしたプログラムを通じて、自身の「キャリア」を形成していくことを1年生のときから取り組んでいただければと思います。



✓ 留学と国際交流について

成城大学では、国際理解と視野を広げるための多様な機会を提供しています。短期語学研修や交換・認定留学、学内での国際交流の相談は、国際センター窓口にて受け付けます。

留学では、チャレンジをしようという態度と自ら問題解決を行う努力が必要となります。学生本人がよく考え、当事者意識をもって、留学の相談や準備をすることが望まれます。

施設紹介

食堂・売店 information

各食堂施設では手ごろな値段のメニューを提供しています。
食べ比べながらお気に入りを見つけてみてください。

成城大生限定の「100円朝食」を実施しています。
是非、ご利用ください。

SEIJO ちかぱん (大学食堂棟 B1F)



SEIJO×10 (大学食堂棟 1F)



学生ラウンジ (7号館 B1F)



学生食堂 (大学食堂棟 1F)



フードトラック (キッチンカー)



9号館前広場に日替わりで
様々なお店が登場します。
是非、ご利用ください。



施設 information



Lounge #08 (8号館 1F)



図書館アクティブラーニングエリア

PickUp

トレーニングセンター

ご入学おめでとうございます。トレーニングセンター(通称:トレセン)は校舎のそばを流れる仙川の向こう、赤い屋根の建物です。ここではフィットネスクラブさながらの設備が揃っています。最新マシンも導入されているジムにサウナ・ジャグジーバス付の温水プール、体育館にはダンスに最適な大きい鏡まで。運動できる服装さえあればトレーニングからバスケや卓球、バドミントンなどのスポーツが楽しめます。

人が元気に生活していくために不可欠なのが、「食事」「休息」そして適度な「運動」です。スポーツクラブに通うのは大変でも、学園内の施設であれば授業の合間や少しの空き時間に通うことができます。大学生は自由に使える時間が増えます。在学期間をどう過ごすか、空き時間に何をすることも自分で決められます。その空き時間の選択肢の一つ



として「友達と体を動かす」というのも入れてみてください。スポーツやダンスはもちろんのこと、ダイエットや体づくりも友達と一緒にやるだけで楽しく継続でき、とても良い思い出になると思います。

今まで運動したけど効果があまり出なかったという人でも、トレセンには専門のスタッフが常駐しているので、いつでも気軽に相談に来てください。

スタッフ一同、みなさんの元気な顔が見られるのを楽しみにしています。



学生部長からのメッセージ

成城大学へようこそ

学生部長
小林 真由美



新入生の皆さん、ご入学おめでとうございます。これから始まる大学生活が、楽しく充実したものとなるように、心よりお祈りいたします。

大学の中庭では、課外活動団体の勧誘が盛んにおこなわれていることと思います。成城大学には、体育会系も文化系も、たくさんの課外活動団体があります。興味のある団体があれば、ぜひ話を聞きに行ってみてください。

大学生活において、高校までと大きく違うことの一つに、自分の決まった教室がないということがあります。クラスごとのホームルームもありません。大学の中に自分の居場所を作るといっても、課外活動に参加することをお勧めします。仲間もできますし、高校までの技術をさらに磨くのも、新しい活動にチャレンジするのも楽しいと思います。

大学の課外活動は、新型コロナウイルス感染症の拡大によって、2020年から厳しい制限が課されていましたが、そうした状況下でも、学生たちは、できる限りのことを続けていました。

小田急線から見える、8号館の青い横断幕をご覧になったでしょうか。女子タッチフットボール部は、昨年度、初めて大学日本一となり、さらには社会人日本一のチームも破って、見事に真の日本一を勝ち取りました。

大学の野球部で大きく力を伸ばし、この春に独立リーグに入団し、幼いころからの「プロ野球選手になる」という夢をかなえた卒業生もいます。

たとえ目標とする結果は得られないとしても、就活で目立つような「ガクチカ」にはならないとし

ても、課外活動で得られる経験や仲間は、人生においてかけがえのないものであろうと思います。

また、あえて課外活動に所属しなくても、大学の中に自分の居場所を作ることができます。必ずしも常に集団で行動しなくてもよいというのも、大学生活の良さの一つでしょう。人に合わせる必要はありません。肩の力を抜いて自然体でいられる、成城大学にはそんな雰囲気があります。

成城大学は住宅地の中の小さなキャンパスですが、武蔵野の自然が残る、良い環境の大学です。研究棟の少し上の階に行けば、西に富士山が見えます。

キャンパスの中に、一人で心地よく過ごせるお気に入りの場所をさがしてみてください。例えば、図書館の窓際の一人席や、電車が見える8号館の地下ラウンジなど。

受験の時はわからなかったかもしれませんが、研究棟の奥に、雑木に囲まれた成城池があります。季節ごとに野鳥が訪れ、花々が咲きます。中の島にベンチがあるので、一人でも友人とでも、静かなひとときを過ごすことができます。下校時には、池の近くの道を小学生たちが楽しげに通るのも、幼稚園から大学までワンキャンパスの成城学園ならではの光景です。

ご入学された皆さんは、高校時代に新型コロナウイルス感染症のために制限の多い生活を送った方が多いと思います。大学時代は、この成城大学のキャンパスで、自分らしくのびのびと過ごしてください。教職員一同、皆さんを一杯サポートしていきたいと思っています。

Campus Seijo News & Information

新型コロナウイルス感染症 (Covid-19) の感染状況及び国内情勢等により、今後日程等の変更を行う可能性があります。LiveCampusU、大学ホームページ等で各自最新情報を確認してください。

S 新入生への各種お知らせ

■新入生対象教職課程ガイダンスについて

対象 教職課程登録を検討している経済・文芸(国文・英文・文化史・ヨーロッパ文化学科)・法学部の1年次生
教職課程登録を検討している1年次生を対象として、教職課程の概要、1年次に履修できる科目等に関する説明をオンデマンド方式で行います。詳細はWeb Classをご確認ください。また、履修科目登録上限単位数の特例措置を受けるためには、9月に所定の手続きを行う必要がありますのでご注意ください。
【教務部】

■教科書販売について

日時 4月7日(金)8:30~4月28日(金)16:30(予定) ※土日は休業
場所 杉の森館2Fホール(9号館2階より入退出してください。)
・上記販売期間中は、売場での直接販売は一切行いません。
・返品・交換はできませんのでご注意ください。
・購入方法等 詳細についてはLiveCampusUでお知らせします。
【教務部】

■「成城 学びの森」(生涯学習支援事業)より、各種講座のご案内

① コミュニティ・カレッジ

(対面型、オンデマンド型、Zoom オンライン型/無料)

本学教員を講師として、例年春夏(5~7月)と秋冬(10~12月)に生涯学習支援事業を行っています。本来当講座を受講する際には、受講料が必要となりますが、本学在生(本人のみ)は3講座まで無料で受講することが可能です。学生の皆さんにはご自身の所属学部以外の先生の講義を受講できるチャンスです。受講希望者は詳細を本学ホームページにて確認後、学びの森事務局(2号館2階)で手続きをしてください(各講座3名まで)。

No	講師名	所属等	形式	講座名	講義回数
1	境 新一	経済学部教授	対面	新事業・研究開発手法の再検討: ステージゲート法とブレインマップを基礎に	6回
2	赤塚 健太郎	文芸学部准教授	対面	バレエの歴史をたどる	6回
3	鈴木 正信	文芸学部准教授	対面	蘇我氏とヤマト王権	8回
4	高橋 健一	文芸学部教授	対面	西洋美術の自画像: ルネサンスからバロックまで	5回
5	新倉 貴仁	文芸学部准教授	対面	映画のまち、成城——高田雅彦氏と語る	8回
6	谷内田 浩正	文芸学部准教授	対面	カリガリ博士をめぐる奇々怪々映画史の旅	7回
7	後藤 康雄	社会イノベーション学部教授	対面	21世紀の金融を考える	6回
8	岩見 寿子	成城大学非常勤講師	対面	映画で考えるアイルランドの歴史と社会	6回
9	小沢 詠美子	成城大学非常勤講師	対面	徳川将軍とその時代(家康から家継まで)	6回
10	田村 義也	成城大学非常勤講師	対面	南方熊楠と牧野富太郎: すれちがう個性	5回
11	中根 美知代	成城大学非常勤講師	対面	2次方程式: 学び直す大人のために	6回
12	森 由美	データサイエンス教育研究センター特任教授	オンデマンド	楽しく取り組む初めてのプログラミング	5回
13	小河原 あや	成城大学非常勤講師	オンデマンド	ゴダール監督『勝手にしやがれ』(1959)を観る	4回
14	F. コーザ	文芸学部専任講師	Zoom	Adventures in Human Being: essays	7回
15	D. ハリソン	成城大学非常勤講師	Zoom	Equality and Discrimination- Gender, Racial, & Social	8回

② オープン・カレッジ (オンデマンド型/無料)

近年は以下の講師の方々のご講演がありました。このほかにも本学園に縁のある方々の魅力的な講義を視聴いただけます。

講演者	テーマ
田辺 雅泰氏 (NHK サービスセンター理事)	大人のためのメディアリテラシー講座
廣津留 すみれ氏 (バイオリニスト) × 戸部 順一 (成城大学元学長、学園長)	コロナ禍におけるキャリアデザイン
鈴木 啓太氏 (AuB 代表取締役、元サッカー日本代表選手)	アスリートの腸内細菌研究から見る、みんなが実践できるコンディショニング法

③ ビジネスキャリアデザイン講座II (オンデマンド型/無料)

世田谷区内6大学(国士館大学、駒澤大学、昭和女子大学、成城大学、東京都立大学、東京農業大学)の講師が将来的にマネージャー層として活躍を期待される若手ビジネスパーソン向けに実践的な内容の7講座をお届けしています。

タイトル	所属	講師名
ワークキャリアとライフデザイン	成城大学	勝又 あずさ
経済データ分析入門	国士館大学	貴名 貴洋
1日5分の運動でカラダのメンテナンス	東京農業大学	勝亦 陽一
有価証券報告書は企業の成績表	駒澤大学	猿山 義弘
デジタル化する金融	駒澤大学	代田 純
職場のダイバーシティ	昭和女子大学	本多 ハワード 素子
データサイエンス基礎	東京都立大学	河合 孝純

*各詳細は以下よりご確認ください。



① コミュニティ・カレッジ



② オープン・カレッジ

③ ビジネスキャリアデザイン講座
【「成城 学びの森」事務局】

■国際センター各種説明会

内容	日程	教室
海外短期語学研修説明会	4月6日(木) 10:30-11:30	322 教室
国際交流科目「Academic Skills III (English Writing)」デモレッスン	4月6日(木) 14:45-15:30	
SIEP(成城国際教育プログラム)説明会	4月6日(木) 12:30-13:30	
SIEP アメリカ短期研修説明会	4月6日(木) 13:45-14:30	
「毎日英会話」説明会・デモレッスン	4月5日(水) 11:15-12:15 / 13:15-14:15	成城グローバルラウンジ (9号館1階)
	4月14日(金)、18日(火) 各日3回 12:15-12:55 / 14:40-15:20 / 16:20-17:00	
交換・認定留学制度説明会	4月17日(月) 12:15-12:50 4月19日(水) 12:15-12:50	
JSAF 認定留学説明会	4月20日(木) 12:15-12:50	

※毎日が英会話、交換・認定留学制度説明会の各回で説明する内容は同じです。
【国際センター】

Campus Seijo News & Information

■日本学生支援機構の各種奨学金について

①＜新規出願希望者対象＞

・日本学生支援機構の「貸与奨学金」について

日本学生支援機構は、総合的な学生支援を目的として設立された独立行政法人であり、日本学生支援機構奨学金は、大学生が利用する最も代表的な奨学金制度です。

出願希望者は以下の【手続き方法】を確認して、必ず期限内に各自申込みをしてください。

・日本学生支援機構の「給付奨学金」について (授業料等減免も同時に受けることができます)

成城大学は2020年度より導入された、住民税非課税世帯及びそれに準ずる世帯の学生を対象に「給付奨学金」と「授業料等減免」を行い、修学意欲の高い学生を支援するために設けられた「高等教育の修学支援新制度」の対象校として認定されています。

出願希望者は以下の手続き方法を確認して、必ず期限内に各自申込みをしてください。

【手続き方法】

4月上旬に学生ポータルサイトLiveCampusUの「学内連絡」に具体的な手続き方法を配信します。希望者は配信内容を確認し、期日までに手続きを行ってください。

②＜高等学校等在学時に採用候補者として決定している方＞

高等学校等で日本学生支援機構の「貸与奨学金」または「給付奨学金(授業料等減免も含む)」の申込みを行い、採用候補者として決定している方は、大学にて進学届等の手続きを行う必要があります。具体的な手続き方法は、4月上旬に学生ポータルサイトLiveCampusUの「学内連絡」に配信をしますので、必ず確認し、4月14日(金)までに「採用候補者決定通知書」を奨学金窓口へ提出してください。

【学生部】

■定期健康診断(問い合わせは保健室)

日程 4月13日(木)	午前9:30～12:30(女子) 午後2:00～4:45(女子)
4月14日(金)・17日(月)・18日(火)	午前9:30～12:30(男子) 午後2:00～4:45(女子)

場所 澤柳記念講堂ロビー
項目 身長・体重測定、尿検査、血圧測定、胸部レントゲン撮影、内科診察
※4月13日(木)は終日女子のみです

【学生部】

■自転車通学を希望する場合(年度ごとに申請)

学生課で登録申請を行い「登録ステッカー」を受け取り、自転車本体の目立つ位置に貼付してください。

自転車は指定された場所に、駐輪してください。年度更新していなかったり、所定の場所以外に駐輪した場合は撤去します。

なお、バス、電車で通学との併用はできません。定期券を購入している学生には「登録ステッカー」は発行いたしません。

【学生部】

■「LiveCampusU(ライブ・キャンパス)」について

LiveCampusUは、学生生活に必要な情報等をインターネットから閲覧・登録できるシステムです。

スマートフォン・アプリからも閲覧可能です。

●アクセスURL(アドレス)

<https://lc.seijo.ac.jp>

大学ホームページ → 在学生の方へ → LiveCampusU からアクセスできます。

●LiveCampusUで利用できる情報

<input type="checkbox"/> 連絡通知	: 休講・補講・教室変更やその他授業に関するお知らせ、学生生活に関するお知らせの確認
<input type="checkbox"/> スケジュール・予約	: 時間割参照
<input type="checkbox"/> 授業・課題	: シラバスの参照や課題提出
<input type="checkbox"/> 履修	: 履修登録および抽選登録
<input type="checkbox"/> 成績情報	: 成績評価や単位修得状況、GPAの参照
<input type="checkbox"/> マイInfo	: 学生情報の確認
<input type="checkbox"/> キャンパスInfo	: 学内FAQ(よくある質問)

CS 担任・学生委員について

本学では、担任、学生委員など、教員と学生とのふれ合いを第一の目的とした学生担当制度があります。どのようなことでも気軽に相談してください。また、2年次以降も、ゼミナール・基礎演習・専門演習などの担当教員から指導・助言を受けることができます。

2023年度 1年生担当(担任・学生委員等)

■経済学部

学科	担当
経済学科	増川 純一(学部長)
	林 幸司(経済学科主任)
経営学科	増川 純一(学部長)
	金 春 姫(経営学科主任)

■文芸学部

学科	担任
国文学科	宮崎 修多
英文学科	細田 雅也
芸術学科	赤塚 健太郎
文化史学科	上杉 富之
マスコミュニケーション学科	牧野 圭子
ヨーロッパ文化学科	下田 和宣

■法学部

学生委員	担任
1年生担当 学生委員	西土 彰一郎
	山本 輝之
	池田 雅則
	佃 陽子
	永井 典克

■社会イノベーション学部

学生委員	担任
1年生担当 学生委員	竹之内 玲子
	青山 征彦
	磯野 達也

CS 2023年度学事・行事暦(予定)

■前期

4月 1日(土)～	新入生オリエンテーション・各種ガイダンス 7日(金)まで
2日(日)	入学式 履修登録(抽選登録)開始 9時
5日(水)	履修登録(抽選登録)期限 13時
6日(木)	履修登録(抽選登録)結果発表 9時(予定) 履修登録開始 9時 ※14日(金)13時～15日(土)12時までの期間は、 抽選処理のため、履修登録はできない
8日(土)	前期開講
13日(木)～	定期健康診断 18日(火)まで
17日(月)	履修登録期限(学部3・4年、大学院)13時
18日(火)	履修登録期限(学部1・2年)13時
5月 20日(土)	振替授業実施(木曜日の授業を行う)
6月 3日(土)	振替授業実施(水曜日の授業を行う)
11日(日)	伊勢原スポーツデイ
23日(金)	全学総会 ※5限のみ休講
24日(土)	振替授業実施(金曜日の授業を行う)
7月 17日(月)	【海の日】授業実施
22日(土)	前期授業終了
24日(月)～	学期末定期試験 31日(月)まで
8月 1日(火)～	夏季休業 9月20日(水)まで

※新型コロナウイルス感染症の影響により、今後日程等の変更を行う可能性があります。
LiveCampusU、大学ホームページで各自最新情報を確認してください。

■後期

9月 21日(木)	後期開講
10月 9日(月)	【スポーツの日】授業実施
20日(金)～	第74回四大学運動競技大会 22日(日)まで 今年度は成蹊大学にて開催 ※20日(金)、21日(土)は休講
28日(土)	振替授業実施(金曜日の授業を行う)
11月 1日(水)	大学祭準備のため休講
2日(木)・3日(金)	学園文化祭一大学祭一
4日(土)	文化祭後片付けのため休講
11日(土)	振替授業実施(月曜日の授業を行う)
23日(木)	【勤労感謝の日】授業実施
12月 2日(土)	振替授業実施(水曜日の授業を行う)
9日(土)	成城レガッタ
25日(月)～	冬季休業 1月6日(土)まで
1月 9日(火)	授業開始
20日(土)	後期授業終了
22日(月)～	学年末定期試験 31日(水)まで
3月 23日(土)	学位記授与式

チョコっとコラム

チョコラム

『幸せな時を過ごすこと』

学生相談室カウンセラー 関 真利子

新入生の皆さん、ご入学、おめでとうございます。今日のこの日を、どの様な気持ちで迎えたでしょうか。コロナの蔓延によって、物理的にも精神的にも制約の多い日々が続いていますが、そんな中でも、どのような大学生活を過ごすかということをデザインする余地は大いにあります。また、ご自分の時間をどのように使うのかということについて、このタイミングでイメージしておくことは、今後の指針として役立つと思います。

あなたにとって「幸せ」な時間を過ごしてください。

「え、何それ?」と思った方もいるかもしれません。でも、伝えたいのはこの一文です。大学時代を「幸せ」に過ごしてください。ポイントは、「あなたにとって幸せな時間」を過ごす、ということです。誰かのものではなく、誰かのためではなく、あなたにとっての幸せ、です。ひとことで「幸せ」と言っても、きっと、皆さんが頭の中で描く「幸せ」は、今近くにいる誰かのものとは違うし、私のものとも違っているでしょう。何も浮かばずに、「幸せって何…?」というところからの出発になる人もいいかもしれません。そうです。幸せってどういうことなのでしょう。何をしているときに幸せ?何があれば幸せ?何が無ければ幸せ?どうなったら幸せ?あなたは今、幸せですか?それを実感しているのでしょうか。例えば周りの人から「あなたは幸せだよ」と言われることがあったかもしれません。また、これからも、あるかもしれません。でも、幸せかどうかは周りから言われ

たからとか、他と比較してよい状況にあるから、とかというのではなく、その実感が自分自身にあるかどうかによるものです。ですから、実際のところ、周りからは気の毒がられるような状況にあるにも関わらず、当人はとても満足していて、幸せを感じているといったことはいくらかあることです。

まずは、自由な発想で(頭の中で考えるのは自由なので)、制限を設けずに、あなたにとっての幸せ、ということに集中してあれこれと考えを巡らせてみてください。「4年間でこれをやらなければならない」とか「大学時代にこれをすべきだから…」といった視点でなく、楽しみながら、やってみよう、やりたいことをピックアップしてみましょう。「何もやりたくない、ただ、寝ていたい…」という発想も、それが、「あなたが幸せを感じる時」であるならば、もちろん、OKです。1つだけに絞らずに複数、挙げてみてください。数か月後、ピックアップしたものをぜひ、見返してみましょう。その時のあなたは、どんな大学生活を送っているかな?

追伸: 学生相談室は、皆さんの大学生活をサポートしています。どうしよう、困ったなというときには気軽に足を運んでください。



桜が咲き、春風の心地よい季節を迎えました。新入生の皆さん、ご入学おめでとうございます。新型コロナウイルス感染症も5月から5類に分類されることになりました。

コロナ禍を通しての新しい生活様式を続けつつも制約は緩和され、晴れやかな新年度となることをうれしく思います。どのように大学生活を過ごされるかは皆さんの意思次第ですが、どんな過ごし方でも卒業後振り返った時「大学時代」として記憶に残る大切な期間です。成城大学の課外活動には、文化系、体育会系、研究系と様々な団体がありますので、興味を持てるものがあれば、ぜひ参加して「成城大生であること」を更に楽しんでください。

学生課には毎日様々な落し物が届けられます。テキストや文房具、アクセサリ、ワイヤレスイヤホンからスーツケースまで! なくしたかなと諦めてしまう前に一度学生課をのぞいてみてください。

学生証や定期券など記名のある落とし物については「LiveCampusU」で個人宛にお知らせを配信しています。授業に関することをはじめ、重要なお知らせを見逃さないよう、LiveCampusUはこまめにチェックすることをおすすめします。

掲載されている先生方からのあたたかいメッセージをはじめ私たち職員一同も皆さん一人ひとりの学生生活がより良いものになるよう応援しております。(Y・M 記)

編集後記